

2025 年度

入学試験要項

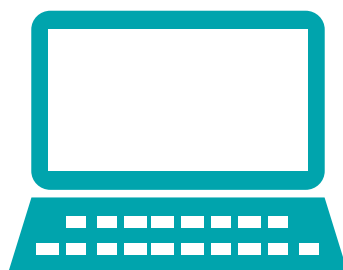

全区分インターネット出願

KANAGAWA DENTAL UNIVERSITY

神奈川県歯科大学

目 次

入学試験要項

建学の精神、教育理念等	1
修業年限・募集人員・試験日程等	2
総合型選抜	4
学校推薦型選抜（公募制・指定校制）	6
卒業生推薦入学試験	8
帰国生入学試験	10
外国人留学生入学試験	12
外国人留学生特別入学試験	13
編入学試験（2年次）	14
編入学試験（3年次）	16
一般選抜 1期	18
一般選抜 2期・3期	20
大学入学共通テスト利用入学試験 1期・2期・3期	22
特別入学試験	24
共通事項	26
インターネット出願の手順	30
大学入学資格について	32
その他	33
特待生制度	
奨学金制度	
学納金融資制度	
宿泊案内	
賃貸物件	

※入学試験に関する個人情報の取り扱いについて

本学では、出願された方の個人情報及び出身高等学校から提出いただいた調査書・推薦書等の個人情報は厳重に取扱い、入学選抜以外に無断で他の目的に使用することはありません。

神奈川歯科大学の 建学の精神、教育理念、医療理念、入学者受入れの方針、 教育課程編成・実施の方針、学位授与の方針

【建学の精神】

全てのものに対する慈しみの心と生命を大切に
する「愛の精神」の実践

【教育理念】

歯科医師としての熟練と人間としての優しさを
身につけるために、学をまなび、技を習い、人を
識る愛の教育

【医療理念】

生命に対する畏敬の念

【入学者受入れの方針(アドミッション・ポリシー)】

神奈川歯科大学では医療に望まれる慈しみの心
を持ち、幅広い教養と国際化に対応できる高度な
専門性を身につけた歯科医師を養成することを目
指す。そのため高等学校までに履修した基礎学
力をさらなる知識や実技能力の発展・向上、人
間性涵養のために活用する。

求める学生像として、

1. 人の痛みや苦しみを理解できる豊かな人間性
と思いやりのある人
2. 歯科医学・歯科医療に興味を持ち、それを
十分に習得できる基礎学力のある人
3. 自ら新しい課題に意欲的に取り組み、真理
追求に対し積極性のある人
4. 歯科医療を通して国民の健康維持・増進
に貢献する意欲のある人

入学を希望する人は、高等学校において英語、
数学、理科、国語を中心とした基礎学力を身に
つけてください。したがって入学者選抜におい
ては、特別選抜(総合型、学校推薦型等)では
基礎学力試験による能力評価を行います。一般
選抜では、1) 英語コミュニケーションⅠ・Ⅱ、
2) 数学Ⅰ・Ⅱ、3) 理科系科目(①物理基礎、
物理、②化学基礎、化学、③生物基礎、生物、
のうちの1科目)、4) 現代の国語のうち2教
科の能力評価を行います。さらに医療人とし
て必要な基本的コミュニケーション能力や
自己表現力、将来性、人間性について、小論
文や面接等により評価します。

入学時に求められる能力は入学後の歯科医学
を学修するために必要なものです。

【教育課程編成・実施の方針(カリキュラム・ポリシー)】

本学は、学位授与の方針(ディプロマ・ポリ
シー)に掲げる知識、技能、態度を総合的に
修得するため、教養系科目、基礎系科目、臨
床系科目のすべて

を「歯科咬合医療系」、「生命科学口腔病態
系」、「社会と歯科医療系」および「神奈川
歯科大学固有科目系」という4つのコース
で体系的に編成し、それぞれ講義・演習・実
習等を適切に組合せた授業を開講する。

(知識)

教養および基礎医学知識から専門知識ま
で、全学年を通し累進的なカリキュラムを
編成し、主体的学修が身につくカリキュ
ラムを編成する。

(技能)

コミュニケーション能力および医療技術
の教育を段階的に編成し、歯科医師に
必要な総合的技能を体得できるカリ
キュラムを編成する。

(態度)

倫理教育およびプロフェッショナリズム
教育を累進的に編成し、患者さんと誠
実に向き合う医療を実践するための
カリキュラムを編成する。

【学位授与の方針(ディプロマ・ポリシー)】

1. 社会人としての必要な知識、教養、誠
実さを備え、多様化する時代に対応
できる能力を有する。
 - (1) 幅広い知識と教養を得るための
主体的学修を行う能力を有する。
(知識)
 - (2) 人間関係を円滑に行うための
コミュニケーション能力を有する。
(技能)
 - (3) 社会人としての倫理観と誠実
さを有する。(態度)
2. 医療人としての(生命に対する畏敬の
念を旨とし、)豊かな愛の精神を備
え、問題発見と解決能力を有する。
 - (1) 基礎医学と隣接医学に関する
歯科医師として必要な知識を
有する。(知識)
 - (2) 患者や医療スタッフと良好な
情報共有を図るために必要な
コミュニケーション能力を有す
る。(技能)
 - (3) 情報収集・分析力をもって
医療に対する社会的ニーズを
把握しようとする姿勢と他者
(患者やスタッフ)を敬愛する
態度を有する。(態度)
3. 歯科医師として必要な臨床歯学
を体系的に理解し、高度な専門
的学識を展開できる能力を有す
る。
 - (1) 歯科保健医療に必要な専門
的知識を有する。(知識)
 - (2) 科学的根拠に基づいた歯科
保健医療に必要な技術を有す
る。(技能)
 - (3) 状況に応じて適切な対応が
図れるプロフェッショナル意
識を有する。(態度)

2025年度 神奈川歯科大学入学試験実施一覧

試験区分		募集人員	出願期間
総合型選抜	1期	10名 (1期・2期・3期の合計)	9/2(月)～10/15(火)
編入学(3年次)	1期	3名 (1期・2期・3期の合計)	
総合型選抜	2期	10名 (1期・2期・3期の合計)	11/1(金)～11/12(火)
学校推薦型選抜 (公募制・指定校制)	1期	10名 (1期・2期の合計)	
卒業生推薦	1期	20名 (1期・2期・3期の合計)	
帰国生	1期	1名 (1期・2期の合計)	
外国人留学生	1期	2名 (1期・2期の合計)	
編入学(2年次)	1期	3名 (1期・2期・3期の合計)	
編入学(3年次)	2期	3名 (1期・2期・3期の合計)	
総合型選抜	3期	10名 (1期・2期・3期の合計)	11/13(水)～12/10(火)
学校推薦型選抜 (公募制・指定校制)	2期	10名 (1期・2期の合計)	
卒業生推薦	2期	20名 (1期・2期・3期の合計)	
帰国生	2期	1名 (1期・2期の合計)	
外国人留学生	2期	2名 (1期・2期の合計)	
編入学(2年次)	2期	3名 (1期・2期・3期の合計)	
編入学(3年次)	3期	3名 (1期・2期・3期の合計)	
一般選抜	1期	30名	12/11(水)～1/17(金)
大学入学共通テスト利用	1期	5名	
一般選抜	2期	8名	1/18(土)～2/5(水)
大学入学共通テスト利用	2期	2名	
一般選抜	3期	4名	2/6(木)～2/25(火)
大学入学共通テスト利用	3期	1名	
特別		2名	2/26(水)～3/14(金)
卒業生推薦	3期	20名 (1期・2期・3期の合計)	
編入学(2年次)	3期	3名 (1期・2期・3期の合計)	

修業年限

6年

募集人員

歯学部歯学科115名

受験票公開	試験日	合格発表日	入学手続期間
10/16(水)	10/20(日)	11/1(金)	11/1(金)～11/11(月)
11/13(水)	11/17(日)	12/2(月)	12/2(月)～12/12(木)
12/11(水)	12/15(日)	12/19(木)	12/19(木)～1/10(金)
1/21(火)	1/25(土)・1/26(日)	2/3(月)	2/3(月)～2/14(金)
	1/25(土)または1/26(日)	2/13(木)	2/13(木)～2/21(金)
2/6(木)	2/11(火) ※祝日	2/17(月)	2/17(月)～2/28(金)
2/26(水)	3/2(日)	3/7(金)	3/7(金)～3/17(月)
3/17(月)	3/20(木) ※祝日	3/24(月)	3/24(月)～3/28(金)

1) 趣旨

総合型選抜は、人物重視型専願制入試制度で、高等学校時の成績だけでなく、小論文・面接他、本学の選考方法を通して評価し、次の高い目的意識をもった人たちの入学を許可するものです。

1. 本学のアドミッション・ポリシーに対し深い理解を示す者
2. 歯科医師になるための確固とした志望動機とそのためにはいかなる困難をも克服するという強い目的意識をもつ者
3. 歯科医学・歯科医療に意欲的に取り組み、本学の発展の一助となるという意欲をもつ者

2) 募集人員

10名

3) 出願資格

次の全ての条件を満たす者

- (1) 高等学校もしくは中等教育学校を2024年3月に卒業した者及び2025年3月卒業見込の者
- (2) 本学を第一志望として入学を強く希望し、積極的に歯学に取り組む気概のある者
- (3) 人格、性格共に優れている者
- (4) 合格した場合に入学を確約できる者（合格後の入学辞退はできません）
- (5) 本学のアドミッション・ポリシーを理解する者

4) 出願書類 ※P26 共通事項も必ず確認してください。

- (1) 入学志願票
- (2) 質問票（本学HP上でダウンロード）
- (3) 出身学校調査書（発行元で厳封したものに限りです）
- (4) 総合型選抜課題文（本学HP上でダウンロード）

出願手順はP30を確認してください。

5) 選考及び時間割

	時 間	試験範囲	備 考
集 合	9:00 (開場8:30~)		着席のこと
小 論 文	9:20~10:10	テーマ型形式 400字~600字	配点50点
基礎学力試験	10:30~11:30	国語・英語・数学・生物・化学の 基礎知識	配点100点
昼 休 み	11:30~12:00		昼食持参のこと
面 接	12:10~	提出した課題文についての面接評価 を含む	
高等学校調査書			配点100点
			合計250点

※試験開始時刻に遅刻した場合は、試験開始後20分以内の遅刻に限り受験を認めます。

6) 試験場

本学校舎 神奈川県横須賀市稲岡町82

7) 試験日程

1期	出 願 期 間	2024年9月2日(月)~10月15日(火) 必着
	受 験 票 公 開	2024年10月16日(水)
	試 験 日	2024年10月20日(日)
	合 格 発 表	2024年11月1日(金) 16:00
	入学手続期間	2024年11月1日(金)~11月11日(月)
2期	出 願 期 間	2024年11月1日(金)~11月12日(火) 必着
	受 験 票 公 開	2024年11月13日(水)
	試 験 日	2024年11月17日(日)
	合 格 発 表	2024年12月2日(月) 16:00
	入学手続期間	2024年12月2日(月)~12月12日(木)
3期	出 願 期 間	2024年11月13日(水)~12月10日(火) 必着
	受 験 票 公 開	2024年12月11日(水)
	試 験 日	2024年12月15日(日)
	合 格 発 表	2024年12月19日(木) 16:00
	入学手続期間	2024年12月19日(木)~2025年1月10日(金)

※入学手続完了者のうち希望者には、一般選抜1期受験資格を与えます(面接は免除します)。一般選抜1期受験者のうち成績上位1位~3位までの者は、初年度学生納付金395万円を全額免除します。4位~8位までの者は初年度授業料200万円を免除、9位~25位までの者は初年度授業料100万円を免除します。

1) 公募制推薦趣旨

歯科医師を志し特に本学への入学を強く希望する優秀な生徒に対し、高等学校長の推薦のもと、小論文及び面接他、本学の選考方法によって選考を行い、入学を許可するものです。

指定校制推薦趣旨

歯科医師を志し本学への入学を希望する生徒に対し、特に高等学校長の推薦を尊重し、小論文及び面接他、本学の選考方法によって選考を行い、入学を許可するものです。

2) 募集人員

10名

3) 出願資格（公募制）

次の各条件を備え、かつ学校長が責任をもって推薦する者

- (1) 高等学校もしくは中等教育学校を2024年3月に卒業した者及び2025年3月卒業見込の者
- (2) 本学を第一志望として入学を強く希望し、積極的に歯学に取り組む気概のある者
- (3) 人格、性格共に優れている者
- (4) 合格した場合に入学を確約できる者（合格後の入学辞退はできません）

※調査書の評定平均値条件はありません

出願資格（指定校制）

次の各条件を備え、かつ学校長が責任をもって推薦する者

- (1) 高等学校もしくは中等教育学校を2025年3月卒業見込の者
- (2) 本学を第一志望として入学を強く希望し、積極的に歯学に取り組む気概のある者
- (3) 高等学校最終学年第1学期または前期までの成績が本学指定以上の者
(成績基準は、指定校へ直接通知します)
- (4) 人格、性格共に優れている者

- (5) 合格した場合に入学を確約できる者（合格後の入学辞退はできません）

※本学指定の有無は各自在籍する高等学校の進路指導部で確認してください。

4) 出願書類 ※P26 共通事項も必ず確認してください。

- (1) 入学志願票
- (2) 質問票（本学HP上でダウンロード）
- (3) 出身学校調査書（発行元で厳封したものに限りませす）
- (4) 学校長の推薦書（発行元で厳封したものに限りませす）

本学HP上で「学校推薦型選抜推薦書」をダウンロードし、出身学校長が記入したものを提出してください。

出願手順はP30を確認してください。

5) 選考及び時間割（公募制・指定校制）

	時 間	試験範囲	備 考
集 合	9:00(開場8:30~)		着席のこと
小 論 文	9:20~10:10	テーマ型形式 400字~600字	配点50点
基礎学力試験	10:30~11:30	国語・英語・数学・生物・化学の 基礎知識	配点100点
昼 休 み	11:30~12:00		昼食持参のこと
面 接	12:10~		
高等学校調査書			配点100点
			合計250点

※試験開始時刻に遅刻した場合は、試験開始後20分以内の遅刻に限り受験を認めます。

6) 試験場

本学校舎 神奈川県横須賀市稲岡町82

7) 試験日程

1 期	出 願 期 間	2024年11月 1 日(金)~11月12日(火) 必着
	受 験 票 公 開	2024年11月13日(水)
	試 験 日	2024年11月17日(日)
	合 格 発 表	2024年12月 2 日(月) 16:00
	入 学 手 続 期 間	2024年12月 2 日(月)~12月12日(木)
2 期	出 願 期 間	2024年11月13日(水)~12月10日(火) 必着
	受 験 票 公 開	2024年12月11日(水)
	試 験 日	2024年12月15日(日)
	合 格 発 表	2024年12月19日(木) 16:00
	入 学 手 続 期 間	2024年12月19日(木)~2025年 1 月10日(金)

※入学手続完了者のうち希望者には、一般選抜1期受験資格を与えます（面接は免除します）。一般選抜1期受験者のうち成績上位1位~3位までの者は、初年度学生納付金395万円を全額免除します。4位~8位までの者は初年度授業料200万円を免除、9位~25位までの者は初年度授業料100万円を免除します。

1) 趣旨

建学の精神や学風を深く理解し、共感してくださる卒業生および常勤教員の推薦者を積極的に受け入れることにより、神奈川歯科大学の良き学風と伝統を将来にわたって維持し、一層の振興を図ることを目的としています。

2) 募集人員

20名

3) 出願資格

次の全ての条件を満たす者

- (1) 大学入学資格が認められる者（P32参照）または2025年3月に大学入学資格が認められる見込みの者
- (2) 本学歯学部卒業生および本学に在籍している常勤教員（助教以上）から推薦された者
- (3) 本学を第一志望として入学を強く希望し、積極的に歯学に取り組む気概のある者
- (4) 人格、性格共に優れている者
- (5) 合格した場合に入学を確約できる者（合格後の入学辞退はできません）

4) 出願書類 ※P26 共通事項も必ず確認してください。

- (1) 入学志願票
- (2) 質問票（本学HP上でダウンロード）
- (3) 出身学校調査書（発行元で厳封したものに限りです）
事情により調査書が得られない場合には、卒業証明書及び成績証明書（単位修得証明書）を提出してください。※外国語で書かれた証明書には、必ず**日本語訳**を添付してください。
高等学校卒業程度認定試験合格者（大学入学資格検定合格者）は当該試験などの合格成績証明書を提出してください。
- (4) 卒業生推薦書（本学HP上でダウンロード）
※本学卒業生または常勤教員が記入し、捺印があること。
出願手順はP30を確認してください。

5) 選考及び時間割

	時 間	試験範囲	備 考
集 合	9:00(開場8:30~)		着席のこと
小 論 文	9:20~10:10	テーマ型形式 400字~600字	配点50点
基礎学力試験	10:30~11:30	国語・英語・数学・生物・化学の 基礎知識	配点100点
昼 休 み	11:30~12:00		昼食持参のこと
面 接	12:10~		
			合計150点

※試験開始時刻に遅刻した場合は、試験開始後20分以内の遅刻に限り受験を認めます。

6) 試験場

本学校舎 神奈川県横須賀市稲岡町82

7) 試験日程

1期	出 願 期 間	2024年11月1日(金)~11月12日(火) 必着
	受 験 票 公 開	2024年11月13日(水)
	試 験 日	2024年11月17日(日)
	合 格 発 表	2024年12月2日(月) 16:00
	入 学 手 続 期 間	2024年12月2日(月)~12月12日(木)
2期	出 願 期 間	2024年11月13日(水)~12月10日(火) 必着
	受 験 票 公 開	2024年12月11日(水)
	試 験 日	2024年12月15日(日)
	合 格 発 表	2024年12月19日(木) 16:00
	入 学 手 続 期 間	2024年12月19日(木)~2025年1月10日(金)
3期	出 願 期 間	2025年2月26日(水)~3月14日(金) 必着
	受 験 票 公 開	2025年3月17日(月)
	試 験 日	2025年3月20日(木)
	合 格 発 表	2025年3月24日(月) 16:00
	入 学 手 続 期 間	2025年3月24日(月)~3月28日(金)

※入学手続完了者のうち希望者には、一般選抜1期受験資格を与えます(面接は免除します)。一般選抜1期受験者のうち成績上位1位~3位までの者は、初年度学生納付金395万円を全額免除します。4位~8位までの者は初年度授業料200万円を免除、9位~25位までの者は初年度授業料100万円を免除します。

8) その他

卒業生推薦入学試験区分で入学する者は、入学金(60万円)を全額免除します。

帰国生入学試験

1) 趣旨

外国で教育を受け、本学において歯科医学教育を受けることを強く希望する者に対し、本学の選考方法によって入学を許可するものです。

2) 募集人員

1名

3) 出願資格 ※出願を希望する者は出願に先立ち、本学入試係(電話：046-822-9580)までお問い合わせください。

次の全ての条件を満たす者

- (1) 大学入学資格が認められる者(P32参照)または2025年3月に大学入学資格が認められる見込みの者
- (2) 日本国籍を有し、入学を許可された場合、日本語で授業を理解できる者

4) 出願書類 ※P26 共通事項も必ず確認してください。

- (1) 入学志願票
- (2) 質問票(本学HP上でダウンロード)
- (3) 出願資格を証明する書類(1か2のいずれか)
 1. 出身学校(日本の高等学校に対応する学校)の卒業証明書及び成績証明書
 2. 国際バカロレア、アビトゥア、バカロレア、GCE Aレベルを保有する等資格証明書及び成績証明書

(注)①提出書類の中で外国語で書かれた証明書・文章等には、必ず日本語訳を添付してください。

②科目ごとに満点に相当する点数を記載してください。また科目名、成績評価等が符号又は略字等により表示されている場合は、その説明も記載してください。

③証明書類等は原本(オリジナル)を提出してください。原本以外の場合はお問い合わせください。
- (4) 外国在留資格に関する書類
パスポートとビザの写し(外国に在留していたことが判断でき、在留資格及び期間が明示されている書類)

出願手順はP30を確認してください。

5) 選考及び時間割

	時 間	試験範囲	備 考
集 合	9:00 (開場8:30~)		着席のこと
小 論 文	9:20~10:10	テーマ型形式 400字~600字	配点50点
基礎学力試験	10:30~11:30	国語・英語・数学・生物・化学の 基礎知識	配点100点
昼 休 み	11:30~12:00		昼食持参のこと
面 接	12:10~		
			合計150点

※試験開始時刻に遅刻した場合は、試験開始後20分以内の遅刻に限り受験を認めます。

6) 試験場

本学校舎 神奈川県横須賀市稲岡町82

7) 試験日程

1 期	出 願 期 間	2024年11月 1 日 (金) ~11月12日 (火) 必着
	受 験 票 公 開	2024年11月13日 (水)
	試 験 日	2024年11月17日 (日)
	合 格 発 表	2024年12月 2 日 (月) 16:00
	入 学 手 続 期 間	2024年12月 2 日 (月) ~12月12日 (木)
2 期	出 願 期 間	2024年11月13日 (水) ~12月10日 (火) 必着
	受 験 票 公 開	2024年12月11日 (水)
	試 験 日	2024年12月15日 (日)
	合 格 発 表	2024年12月19日 (木) 16:00
	入 学 手 続 期 間	2024年12月19日 (木) ~2025年 1 月10日 (金)

外国人留学生入学試験

1) 趣旨

日本に留学しようとする外国籍を有する外国人で、本学において歯科医学教育を受けることを強く希望する者に対し、本学の選考方法によって入学を許可するものです。

2) 募集人員

2名

3) 出願資格 ※出願を希望する者は出願に先立ち、本学入試係(電話：046-822-9580)までお問い合わせください。

次の全ての条件を満たす者

- (1) 大学入学資格が認められる者(P32参照)または2025年3月に大学入学資格が認められる見込みの者
- (2) 日本国以外の国籍を有し、入学を許可された場合、日本語で授業を理解できる者
※日本語能力試験(JLPT)のN2取得程度

4) 出願書類 ※P26 共通事項も必ず確認してください。

- (1) 入学志願票
- (2) 質問票(本学HP上でダウンロード)
- (3) 出願資格を証明する書類(1か2のいずれか)
 1. 出身学校(日本の高等学校に対応する学校)の卒業証明書及び成績証明書
 2. 国際バカロレア、アビトゥア、バカロレア、GCE Aレベルを保有する等資格証明書及び成績証明書

(注)①提出書類の中で外国語で書かれた証明書・文章等には、必ず日本語訳を添付してください。

②科目ごとに満点に相当する点数を記載してください。また科目名、成績評価等が符号又は略字等により表示されている場合は、その説明も記載してください。

③証明書類等は原本(オリジナル)を提出してください。原本以外の場合は必ず自国大使館等の公証書類を提出してください。
- (4) 住民票の写し

日本に居住している場合は、居住している市区町村長の発行する住民票の写し(在留資格及び期間が明示されているもので、出願前3ヵ月以内に発行されたもの)

外国から直接出願する場合は、戸籍抄本など出身国の公的機関が発行する住居証明書を提出してください。外国語の場合は必ず日本語訳を添付してください。

出願手順はP30を確認してください。

5) 選考及び時間割

	時 間	試験範囲	備 考
集 合	9:00 (開場8:30~)		着席のこと
小 論 文	9:20~10:10	テーマ型形式 400字~600字	配点50点
基礎学力試験	10:30~11:30	国語・英語・数学・生物・化学の 基礎知識	配点100点
昼 休 み	11:30~12:00		昼食持参のこと
面 接	12:10~		
			合計150点

※試験開始時刻に遅刻した場合は、試験開始後20分以内の遅刻に限り受験を認めます。

6) 試験場

本学校舎 神奈川県横須賀市稲岡町82

7) 試験日程

1 期	出 願 期 間	2024年11月 1 日 (金) ~11月12日 (火) 必着
	受 験 票 公 開	2024年11月13日 (水)
	試 験 日	2024年11月17日 (日)
	合 格 発 表	2024年12月 2 日 (月) 16:00
	入 学 手 続 期 間	2024年12月 2 日 (月) ~12月12日 (木)
2 期	出 願 期 間	2024年11月13日 (水) ~12月10日 (火) 必着
	受 験 票 公 開	2024年12月11日 (水)
	試 験 日	2024年12月15日 (日)
	合 格 発 表	2024年12月19日 (木) 16:00
	入 学 手 続 期 間	2024年12月19日 (木) ~2025年 1 月10日 (金)

外国人留学生特別入学試験

募集人員：20名

詳細は別冊の要項で確認してください。

編入学試験（2年次）

1) 趣旨

学部・学科を卒業（大学に1年以上在学した者を含む）した学士・短期大学士の中で、歯科医学・歯科医療に興味を持ち、自ら新しい課題に積極的に取り組む意欲のある人達に、5年間で卒業し歯科医師となる道を開き、将来広い視野を持った指導的役割を果たせる人材となることを期待し、入学を許可するものです。

求める学生像（アドミッション・ポリシー）

本学のディプロマ・ポリシー及びカリキュラム・ポリシーを理解し、以下の能力を身につけた学生を求めています。

- (1) 出願資格の大学等で学修した幅広い学力を有する者
- (2) 出願資格の大学等で身につけた思考力・判断力・応用力などを十分に活用できる能力を有する者
- (3) 周囲とのコミュニケーションを通して多様な人々と協働して学ぶ態度と、問題解決に取り組む意欲を持つ者

2) 募集人員

3名

3) 編入学年次

2年次

4) 出願資格

次のいずれかに該当する者

- (1) 日本の4年制以上の大学を卒業した者及び2025年3月卒業見込の者
- (2) 日本の大学（短期大学を除く）に1年以上在学し34単位以上修得している者
ただし、単位修得見込者を除く
- (3) 日本の医療技術系短期大学を卒業した者及び2025年3月卒業見込の者

※医療技術系短期大学とは、看護・歯科衛生・臨床検査・診療放射線・理学療法・作業療法・臨床工学・言語聴覚等の分野

5) 出願書類 ※P26 共通事項も必ず確認してください。

- (1) 入学志願票
- (2) 質問票（本学HP上でダウンロード）
- (3) 出身大学、短期大学の成績証明書（発行元で厳封したものに限りです）
- (4) 出身大学、短期大学の卒業証明書または卒業見込証明書

※出願資格(2)に該当する者は最終出身大学長が発行する在籍期間、修得単位数が証明できる在籍証明書、成績証明書を提出してください。

- (5) 編入学志願理由書（本学HP上でダウンロード）

出願手順はP30を確認してください。

6) 選考及び時間割

	時 間	試験範囲	備 考
集 合	9:00(開場8:30~)		着席のこと
小 論 文	9:20~10:10	テーマ型形式 400字~600字	配点50点
基礎学力試験	10:30~11:30	国語・英語・数学・生物・化学の 基礎知識	配点100点
昼 休 み	11:30~12:00		昼食持参のこと
面 接	12:10~		
			合計150点

※試験開始時刻に遅刻した場合は、試験開始後20分以内の遅刻に限り受験を認めます。

7) 試験場

本学校舎 神奈川県横須賀市稲岡町82

8) 試験日程

1 期	出 願 期 間	2024年11月 1 日 (金) ~11月12日 (火) 必着
	受 験 票 公 開	2024年11月13日 (水)
	試 験 日	2024年11月17日 (日)
	合 格 発 表	2024年12月 2 日 (月) 16:00
	入 学 手 続 期 間	2024年12月 2 日 (月) ~12月12日 (木)
2 期	出 願 期 間	2024年11月13日 (水) ~12月10日 (火) 必着
	受 験 票 公 開	2024年12月11日 (水)
	試 験 日	2024年12月15日 (日)
	合 格 発 表	2024年12月19日 (木) 16:00
	入 学 手 続 期 間	2024年12月19日 (木) ~2025年 1 月10日 (金)
3 期	出 願 期 間	2025年 2 月26日 (水) ~ 3 月14日 (金) 必着
	受 験 票 公 開	2025年 3 月17日 (月)
	試 験 日	2025年 3 月20日 (木)
	合 格 発 表	2025年 3 月24日 (月) 16:00
	入 学 手 続 期 間	2025年 3 月24日 (月) ~ 3 月28日 (金)

編入学試験（3年次）

1) 趣旨

獣医学科または薬学科を卒業、あるいは卒業見込みで、歯科医学・歯科医療に興味を持ち、自ら新しい課題に積極的に取り組む意欲のある人達に、4年間で卒業し歯科医師となる道を開き、将来新しい視野を持った指導的役割を果たせる人材となることを期待し、入学を許可するものです。

求める学生像（アドミッション・ポリシー）

本学のディプロマ・ポリシー及びカリキュラム・ポリシーを理解し、以下の能力を身につけた学生を求めています。

- (1) 6年制大学で学修した幅広い学力を有する者
- (2) 6年制大学で身につけた思考力・判断力・応用力などを十分に活用できる能力を有する者
- (3) 周囲とのコミュニケーションを通して多様な人々と協働して学ぶ態度と、問題解決に取り組む意欲を持つ者
- (4) 歯学×獣医学、歯学×薬学の新しい分野に強い関心を持ち、新たな活躍の場の創生に挑戦できる者

2) 募集人員

3名

3) 編入学年次

3年次

4) 出願資格

獣医学科・薬学科の6年制大学を卒業した者、あるいは2025年3月に卒業見込みの者

5) 出願書類 ※P26 共通事項も必ず確認してください。

- (1) 入学志願票
- (2) 質問票（本学HP上でダウンロード）
- (3) 出身大学の成績証明書（発行元で厳封したものに限ります）
- (4) 出身大学の卒業証明書または卒業見込証明書
- (5) 編入学志願理由書（本学HP上でダウンロード）

出願手順はP30を確認してください。

5) 選考及び時間割

	時 間	備 考
集 合	11：40	着席のこと
面 接	12：10～	

※提出書類と面接での総合評価となります。

6) 試験場

本学校舎 神奈川県横須賀市稲岡町82

7) 試験日程

1 期	出 願 期 間	2024年 9 月 2 日 (月)～10月15日 (火) 必着
	受 験 票 公 開	2024年10月16日 (水)
	試 験 日	2024年10月20日 (日)
	合 格 発 表	2024年11月 1 日 (金) 16：00
	入学手続期間	2024年11月 1 日 (金)～11月11日 (月)
2 期	出 願 期 間	2024年11月 1 日 (金)～11月12日 (火) 必着
	受 験 票 公 開	2024年11月13日 (水)
	試 験 日	2024年11月17日 (日)
	合 格 発 表	2024年12月 2 日 (月) 16：00
	入学手続期間	2024年12月 2 日 (月)～12月12日 (木)
3 期	出 願 期 間	2024年11月13日 (水)～12月10日 (火) 必着
	受 験 票 公 開	2024年12月11日 (水)
	試 験 日	2024年12月15日 (日)
	合 格 発 表	2024年12月19日 (木) 16：00
	入学手続期間	2024年12月19日 (木)～2025年 1 月10日 (金)

一般選抜 1期

1) 募集人員

30名

2) 出願資格

大学入学資格が認められる者（P 32参照）または2025年3月に大学入学資格が認められる見込みの者

3) 出願書類 ※P26 共通事項も必ず確認してください。

(1) 入学志願票

(2) 質問票（本学HP上でダウンロード）

(3) 出身学校調査書（発行元で厳封したものに限りです）

事情により調査書が得られない場合には、卒業証明書及び成績証明書（単位修得証明書）を提出してください。

高等学校卒業程度認定試験合格者（大学入学資格検定合格者）は当該試験等の合格成績証明書を提出してください。

※提出書類の中で日本語以外で作成された証明書・文書等には必ず日本語訳を添付してください。

〔注意〕大学入学共通テスト利用入学試験と併願する場合、出身学校調査書は1通のみの提出でかまいません。

出願手順はP 30を確認してください。

4) 注意事項

(1) 両日受験も可能です。

1. 両日受験の場合でも入学検定料は1回のみを受験と同額の40,000円です。

2. 選択科目は両日同じでも、日ごとに異なる科目で受験することも可能です。ただし、出願後の科目変更はできません。

3. 両日受験の場合、面接試験は1日目（1月25日）に1回のみの実施となります。

4. 両日受験の場合、合計得点の高いいずれかの受験日の成績で合否判定を行います。

(2) 大学入学共通テスト利用入学試験（P22）と併願することも可能です。

(3) 他会場での試験が可能です。

1. 本学校舎（横須賀）に加え、埼玉・大阪・福岡の試験場で受験できます。

2. 両日受験の場合は、同じ会場になります。

3. 他会場は人数に上限がありますので、上限人数以上の場合は本学校舎（横須賀）での受験になります。

(4) 2日目を本学校舎（横須賀）で受験した方は、試験終了後附属病院見学ができます。

出願時にお申込みください。

5) 選考及び時間割

	時 間	教 科	試験範囲	備 考
集 合	9:00(開場8:30~)			着席のこと
選 択 科 目	9:20~11:00	英 語 数 学 国 語 理 科	●英語コミュニケーションⅠ・Ⅱ ●数学Ⅰ・Ⅱ ●現代の国語 ●物理(物理基礎・物理) ●化学(化学基礎・化学) ●生物(生物基礎・生物) 上記の中から 2科目選択 ※理科(物理・化学・生物)の中から2科目は選択できません	配点200点 (各100点)
小 論 文	11:30~12:20		課題文読解形式 400~600字	配点50点
昼 休 み	12:20~12:50			昼食持参のこと
面 接	13:00~			
				合計250点

〔注意〕出願後に受験日及び選択科目の変更はできません。

※試験開始時刻に遅刻した場合は、試験開始後20分以内の遅刻に限り受験を認めます。

6) 試験場

本学校舎	神奈川県横須賀市稲岡町82
埼玉会場	埼玉県さいたま市大宮区宮町4-144 古賀屋SKビル3F
大阪会場	大阪府大阪市北区梅田1-11-4 大阪駅前第4ビル23F
福岡会場	福岡県福岡市博多区博多駅東1-16-14 リファレンス駅東ビル5F

7) 試験日程

1 期	出 願 期 間	2024年12月11日(水)~2025年1月17日(金) 必着
	受 験 票 公 開	2025年1月21日(火)
	試 験 日	2025年1月25日(土)・1月26日(日)
	合 格 発 表	2025年2月3日(月) 16:00
	入 学 手 続 期 間	2025年2月3日(月)~2月14日(金)

8) KDU入学サポート制度

一般選抜1期受験者のうち成績上位1位~25位は初年度学生納付金を免除します。

免除額は下記のとおりです。詳しくはP28を確認してください。

単位：円

一般1期成績順位	対象者人数	免除額	入学手続時	後期(10月)	初年度合計
1~3位	3名	3,950,000	なし	なし	なし
4~8位	5名	2,000,000	1,275,000	675,000	1,950,000
9~25位	17名	1,000,000	1,775,000	1,175,000	2,950,000
通常の入学者	—	なし	2,275,000	1,675,000	3,950,000

※入学手続き時に委託徴収金(約8万円)が加算されます。

※1年次在学中に休学・退学等した場合、免除額の全額または一部を納入いただくことがあります。

一般選抜 2期・3期

1) 募集人員

2期 8名

3期 4名

2) 出願資格

大学入学資格が認められる者（P32参照）または2025年3月に大学入学資格が認められる見込みの者

3) 出願書類 ※P26 共通事項も必ず確認してください。

(1) 入学志願票

(2) 質問票（本学HP上でダウンロード）

(3) 出身学校調査書（発行元で厳封したものに限りです）

事情により調査書が得られない場合には、卒業証明書及び成績証明書（単位修得証明書）を提出してください。

高等学校卒業程度認定試験合格者（大学入学資格検定合格者）は当該試験等の合格成績証明書を提出してください。

※提出書類の中で日本語以外で作成された証明書・文書等には必ず日本語訳を添付してください。

〔注意〕大学入学共通テスト利用入学試験と併願する場合、出身学校調査書は1通のみの提出でかまいません。

出願手順はP30を確認してください。

4) 注意事項

大学入学共通テスト利用入学試験（P22）と併願することも可能です。

5) 選考及び時間割

	時間	教科	試験範囲	備考
集 合	9:00(開場8:30~)			着席のこと
選 択 科 目	9:20~11:00	英 語 数 学 国 語 理 科	●英語コミュニケーションⅠ・Ⅱ ●数学Ⅰ・Ⅱ ●現代の国語 ●物理（物理基礎・物理） ●化学（化学基礎・化学） ●生物（生物基礎・生物） 上記の中から2科目選択 <small>※理科（物理・化学・生物）の中から2科目は選択できません</small>	配点200点 (各100点)
小 論 文	11:30~12:20		課題文読解形式 400~600字	配点50点
昼 休 み	12:20~12:50			昼食持参のこと
面 接	13:00~			
				合計250点

〔注意〕出願後に受験日及び選択科目の変更はできません。

※試験開始時刻に遅刻した場合は、試験開始後20分以内の遅刻に限り受験を認めます。

6) 試験場

本学校舎 神奈川県横須賀市稲岡町82

7) 試験日程

2期	出願期間	2025年1月18日(土)～2月5日(水) 必着
	受験票公開	2025年2月6日(木)
	試験日	2025年2月11日(火)
	合格発表	2025年2月17日(月) 16:00
	入学手続期間	2025年2月17日(月)～2月28日(金)
3期	出願期間	2025年2月6日(木)～2月25日(火) 必着
	受験票公開	2025年2月26日(水)
	試験日	2025年3月2日(日)
	合格発表	2025年3月7日(金) 16:00
	入学手続期間	2025年3月7日(金)～3月17日(月)

大学入学共通テスト利用入学試験 1期・2期・3期

1) 募集人員

- 1期 5名
- 2期 2名
- 3期 1名

2) 出願資格

次の全ての条件を満たす者

- (1) 大学入学資格が認められる者（P32参照）または2025年3月に大学入学資格が認められる見込みの者
- (2) 大学入試センターが実施する「令和7年度大学入学共通テスト」において本学が指定する教科・科目を受験した者

3) 出願書類 ※P26 共通事項も必ず確認してください。

- (1) 入学志願票（成績請求用シール貼付）
- (2) 質問票（本学HP上でダウンロード）
- (3) 出身学校調査書（発行元で厳封したものに限り、
事情により調査書が得られない場合には、卒業証明書及び成績証明書（単位修得証明書）を提出してください。
高等学校卒業程度認定試験合格者（大学入学資格検定合格者）は当該試験等の合格成績証明書を提出してください。

〔注意〕 一般選抜と併願する場合、出身学校調査書は1通のみの提出でかまいません。

出願手順はP30を確認してください。

4) 注意事項

一般選抜（P18～21）と併願することも可能です。

5) 大学入学共通テストにおける試験科目と選考方法

「令和7年度大学入学共通テスト」において試験科目を下記のとおり利用しますので、下記の科目を受験するとともに、本学において実施する「小論文」と「面接」を受験してください。

下記の教科区分中から2教科を選択

教科区分	試験科目	配点
外国語	「英語」（リスニングを除く）	各教科100点 合計200点
数学	「数学Ⅰ」「数学Ⅰ，数学A」「数学Ⅱ，数学B，数学C」から1科目選択	
国語	「国語」（近代以降の文章）	
理科	「物理基礎／化学基礎／生物基礎」「物理」「化学」「生物」 4つの科目から1科目を選択 ※ただし、「物理基礎／化学基礎／生物基礎」は2出願範囲を選択し受験しておくこと	

※数学について複数科目を受験している場合は高得点の科目を合否判定に利用します。

※理科について2科目を受験している場合は高得点の科目を合否判定に利用します。

※出願後の科目変更はできません。

※「国語」は100点換算します。

※数学について、旧教育課程履修者に対する経過措置として、旧教育課程による出題科目の利用を認めます。

6) 本学における選考及び時間割

	時 間	試験範囲	備 考
集 合	11:00		着席のこと
小 論 文	11:30~12:20	課題文読解形式 400字~600字	配点50点
昼 休 み	12:20~12:50		昼食持参のこと
面 接	13:00~		
			試験教科と合わせて 合計250点

※試験開始時刻に遅刻した場合は、試験開始後20分以内の遅刻に限り受験を認めます。

※一般選抜と併願する場合は、一般選抜の試験時間割での受験となります。

7) 試験場

本学校舎 神奈川県横須賀市稲岡町82

8) 試験日程

1期	出 願 期 間	2024年12月11日(水)~2025年1月17日(金) 必着
	受 験 票 公 開	2025年1月21日(火)
	試 験 日	2025年1月25日(土)・1月26日(日)
	合 格 発 表	2025年2月13日(木) 16:00
	入学手続期間	2025年2月13日(木)~2月21日(金)
2期	出 願 期 間	2025年1月18日(土)~2月5日(水) 必着
	受 験 票 公 開	2025年2月6日(木)
	試 験 日	2025年2月11日(火)
	合 格 発 表	2025年2月17日(月) 16:00
	入学手続期間	2025年2月17日(月)~2月28日(金)
3期	出 願 期 間	2025年2月6日(木)~2月25日(火) 必着
	受 験 票 公 開	2025年2月26日(水)
	試 験 日	2025年3月2日(日)
	合 格 発 表	2025年3月7日(金) 16:00
	入学手続期間	2025年3月7日(金)~3月17日(月)

〔注意〕一般選抜1期の両日受験と併願する場合、「大学入学共通テスト利用入学試験」の受験日は1月25日となります。

特別入学試験

1) 趣旨

特別入学は、高等学校時の成績だけでなく、小論文・面接他、本学の選考方法を通して評価し、次の高い目的意識をもった人たちの入学を許可するものです。

1. 本学のアドミッション・ポリシーに対し深い理解を示す者
2. 歯科医師になるための確固とした志望動機とそのためにはいかなる困難をも克服するという強い目的意識をもつ者
3. 歯科医学・歯科医療に意欲的に取り組み、本学の発展の一助となるという意欲をもつ者

2) 募集人員

2名

3) 出願資格

大学入学資格が認められる者（P 32参照）または2025年3月に大学入学資格が認められる見込みの者

4) 出願書類 ※P26 共通事項も必ず確認してください。

(1) 入学志願票

(2) 質問票（本学HP上でダウンロード）

(3) 出身学校調査書（発行元で厳封したものに限りです）

事情により調査書が得られない場合には、卒業証明書及び成績証明書（単位修得証明書）を提出してください。

高等学校卒業程度認定試験合格者（大学入学資格検定合格者）は当該試験などの合格成績証明書を提出してください。

※提出書類の中で日本語以外で作成された証明書・文書等には必ず日本語訳を添付してください。

出願手順はP 30を確認してください。

5) 選考及び時間割

	時 間	試験範囲	備 考
集 合	9:00(開場8:30~)		着席のこと
小 論 文	9:20~10:10	テーマ型形式 400字~600字	配点50点
基礎学力試験	10:30~11:30	国語・英語・数学・生物・化学の 基礎知識	配点100点
昼 休 み	11:30~12:00		昼食持参のこと
面 接	12:10~		
			合計150点

※試験開始時刻に遅刻した場合は、試験開始後20分以内の遅刻に限り受験を認めます。

6) 試験場

本学校舎 神奈川県横須賀市稲岡町82

7) 試験日程

出 願 期 間	2025年2月26日(水)~3月14日(金) 必着
受 験 票 公 開	2025年3月17日(月)
試 験 日	2025年3月20日(木)
合 格 発 表	2025年3月24日(月) 16:00
入 学 手 続 期 間	2025年3月24日(月)~3月28日(金)

共 通 事 項

廃校ならびに被災された方へ

廃校・被災その他の事情により調査書が得られない場合には、卒業証明書や成績証明書の提出などで、それに代わる措置を行いますので、教学部入試係までご連絡ください。

1) 入学検定料

入学検定料は以下の通りです。

総合型選抜・学校推薦型選抜・卒業生推薦・ 帰国生・外国人留学生・一般選抜・特別・編入学	} …… 40,000円
大学入学共通テスト利用	… 10,000円
大学入学共通テスト利用と一般選抜の併願	… 50,000円

2) 受験者への注意

- (1) 試験日・試験場を各自必ず確認してください。
- (2) 試験場へは集合時間の30分前より入場できます。
- (3) 受験票を忘れた場合は、係員に申し出てください。
- (4) 筆記試験で使用できるのは、シャープペン、鉛筆、消しゴムとし、他のものの使用は認めません。
- (5) 携帯電話を時計代わりに使用することは認めません。電源を切ってかばんに収納してください。また時計については計算機能・通信機能等が付いているものは使用禁止とします。
- (6) 昼食は近隣の食堂の混雑が予想されますので、各自でご用意ください。試験場での食事を認めます。
- (7) 付添人は試験場には入室できません。指定された控室でお待ちください。

3) 配慮を必要とする受験生への対応について

障がい等により受験の際、事前配慮を必要とする場合はあらかじめ教学部入試係(046-822-9580)まで申告してください。

4) 合格発表について

- (1) 合格者には、合格通知書を発表日に送付します(発表日当日に投函しますので、合格者の手元に届くのは合格発表日の翌日以降になります)。
- (2) 合格発表日の16時以降、本学歯学部HP上の「合否照会サイト」にてご確認ください。
- (3) 合否に関する問い合わせには応じられません。
- (4) 合格通知書に同封されている「入学手続要項」により、入学手続を完了してください。
※本学が指定した入学手続期間内に所定の入学手続を完了しない場合は合格を取り消します。

5) 繰り上げ合格について

補欠合格者には補欠通知書を郵送します。正規合格者より辞退があった場合に随時補欠上位者より順に繰り上げ合格の通知(電話)をします。通知は入学志願票の連絡先に電話します。

6) 入学辞退について

- (1) 総合型選抜、学校推薦型選抜(公募制・指定校制)、卒業生推薦は専願のため、合格後の入学辞退はできません。
- (2) 入学手続完了後、入学を辞退する場合は、**3月31日(月)正午までに**申し出れば入学金以外の学納金は返還します。

7) 学生納付金

(1) 学費等 (1年次)

単位：円

費 目	納 期		合 計	備 考
	入学手続時	後期(10月)		
入 学 金	600,000	—	600,000	入学時のみ
授 業 料	1,425,000	1,425,000	2,850,000	2年次からは385万
施 設 設 備 費	250,000	250,000	500,000	毎年度
小 計	2,275,000	1,675,000	3,950,000	
その他の費用	フレッシュマンキャンプ費	10,000	10,000	入学時のみ
	学生会入会金※	30,000	30,000	入学時のみ
	学生会費※	20,000	20,000	毎年度
	抗体価検査費	20,000	20,000	入学時のみ
1年次合計	2,355,000	1,675,000	4,030,000	

※学生会より代理徴収

(2年次以降)

学 年	前期(4月)	後期(10月)	合 計	備 考
2年次※	2,250,000	2,250,000	4,500,000	実習設備費150,000を含む
3年次※	2,375,000	2,375,000	4,750,000	実習設備費150,000、歯学教育充実費250,000を含む
4年次	2,300,000	2,300,000	4,600,000	歯学教育充実費を含む
5年次	2,300,000	2,300,000	4,600,000	〃
6年次	2,300,000	2,300,000	4,600,000	〃
6年間総額	13,800,000	13,200,000	27,000,000	その他の費用を除く

※2年次および3年次に実習設備費15万円(年額)を納入していただきます。

※3年次より歯学教育充実費25万円(年額)を納入していただきます。

(2) 本学では、学債、寄付金等は一切徴収しません。

(3) 教科書・白衣・実習器材等個人所有のものは各自購入していただきます。

(6年間の総額は約167万円です)

【編入学(2年次)学納金】

(1) 学費等 (初年次)

単位：円

費 目	納 期		合 計	備 考
	入学手続時	後期(10月)		
入 学 金	600,000	—	600,000	入学時のみ
授 業 料	1,925,000	1,925,000	3,850,000	毎年度
施 設 設 備 費	250,000	250,000	500,000	毎年度
実 習 設 備 費	75,000	75,000	150,000	2・3年次のみ
その他の費用	学生会入会金※	30,000	30,000	入学時のみ
	学生会費※	20,000	20,000	毎年度
	抗体価検査費	20,000	20,000	入学時のみ
	2,920,000	2,250,000	5,170,000	

※学生会より代理徴収

【編入学(3年次)学納金】

(1) 学費等 (初年次)

単位：円

費 目	納 期		合 計	備 考
	入学手続時	後期(10月)		
入 学 金	600,000	—	600,000	入学時のみ
授 業 料	1,925,000	1,925,000	3,850,000	毎年度
施 設 設 備 費	250,000	250,000	500,000	毎年度
歯学教育充実費	125,000	125,000	250,000	毎年度
実 習 設 備 費	75,000	75,000	150,000	3年次のみ
その他の費用	学生会入会金※	30,000	30,000	入学時のみ
	学生会費※	20,000	20,000	毎年度
	抗体価検査費	20,000	20,000	入学時のみ
	3,045,000	2,375,000	5,420,000	

※学生会より代理徴収

【KDU入学サポート制度】

一般選抜1期受験者のうち成績上位1位～3位までの者は、初年度学生納付金395万円を全額免除します。4位～8位までの者は初年度授業料200万円を免除、9位～25位までの者は初年度授業料100万円を免除します。

※1年次在学中に休学・退学等した場合、免除額の全額または一部を納入いただくことがあります。

対象者：一般選抜1期受験者のうち成績上位1位～25位

単位：円

一般1期成績順位	対象者人数	免除額	入学手続き時	後期(10月)	初年度合計
1～3位	3名	3,950,000	なし	なし	なし
4～8位	5名	2,000,000	1,275,000	675,000	1,950,000
9～25位	17名	1,000,000	1,775,000	1,175,000	2,950,000
通常の入学者	—	なし	2,275,000	1,675,000	3,950,000

※入学手続き時に委託徴収金（約8万円）が加算されます。

6年間総額比較

一般1期順位	6年間総額
1～3位	23,050,000円
4～8位	25,000,000円
9～25位	26,000,000円
通常の入学者	27,000,000円

【その他】

卒業生推薦入学試験区分で入学する者は、入学金（60万円）を全額免除します。

8) 外国人の入学について

日本以外の国籍を有し、入学を許可された場合、入学前に本学で実施される日本語レベルチェックを受ける必要があります(3月末実施予定)。その結果によって1年次に日本語の履修対象者となります。

9) 災害等の不測の事態への対応について

災害等の不測の事態により予定通り実施できない場合、本学歯学部HPにて対応事項を掲載しますのでご注意ください。

10) 不正行為について

不正行為があった場合は、受験を無効とします。試験中は試験監督者の指示に従ってください。

11) 受験生の氏名について

提出書類の中で旧姓で作成された証明書・文章等には旧姓を証する書類（戸籍抄本等）を添付してください。

よくある質問

入学試験等について

Q 基礎学力試験はどのような試験内容ですか？

A 国語・英語・数学・生物・化学の基礎知識を問う内容です。詳しくは過去問題集をご確認ください。

Q 課題文読解形式とテーマ型形式の違いは？

A 課題文は今まで通り文章があってそれについての自分の考えを述べる形式、
テーマ型形式はテーマが1つ与えられて、それについて自分の考えを述べる形式です。

Q 総合型選抜で不合格だった場合、学校推薦型選抜は受験可能か？

A 可能です。

Q 卒業生推薦などの年内入試合格者について、減免対象のチャンスがある一般選抜1期を受験する場合、受験方法・手続き・受験料支払いはどのようなものか？ また、減免対象となった場合の支払い金はいつ返金になるか？

A 年内入試合格者へは一般選抜1期チャレンジの案内を入学手続き後に郵送します。受験料は通常通り4万円かかります。調査書以外の書類（志願票）は再度出願期間内に提出してもらいます。免除対象となった場合は合格発表後に個別に連絡し、既に納入した分のうち、減免額分を2～3週間で返金します。

Q 大学入学共通テスト利用を併願し、一般選抜を出願する場合、調査書は2通必要ですか？

A 併願する場合は、1通の提出で結構です。

Q 一般選抜1期の両日受験の場合、検定料は2回分の80,000円ですか？

A 両日受験しても検定料は1回分の40,000円です。

Q 過去問題集はどこでもらえますか？

A 本学オープンキャンパスへの参加またはHPにて申し込むことができます（無料配布）。

Q 補欠合格の連絡はいつ頃ですか？

A 合格者の手続き状況や入学手続き完了者が辞退した場合にご連絡しますので、補欠連絡期間は決まっています。そのため明確な日にちを伝えることができません。

Q 合格後、入学前までどんな勉強をしたほうが良いですか？

A 理系の大学となりますので、生物・化学・物理の基礎知識をしっかり復習してください。

インターネット出願について

Q 写真は制服を着たほうが良いですか？

A 特に指定はありません。現役生であれば高校の制服を着ている方が多いです。

Q スマートフォンで出願できますか？

A パソコンでの登録をお願いします。
スマートフォン・タブレット端末非対応のシステムになりますので、途中で不具合が発生する可能性があります。

Q 登録まで完了したが、入学検定料支払い画面に進めません。どうすれば良いですか？

A まずマイページより自分の登録状況を確認してください。登録されているのに画面が進まない場合は、パソコンを再起動するなどしてみてください。それでも変わらない場合は、入試係へお問い合わせください。

Q 写真はどのようなものを準備すれば良いですか？

A 縦4.5：横3.5の比で、ファイル形式はJPGまたはPNG形式、ファイル容量は100KB～5MBまでにしてください。正面・上半身（制服・私服どちらでも可）の写真を撮影してください。証明写真店・写真スタジオにてご用意いただくことをおすすめします。

Q 必要情報の入力の際、一部入力できない文字がある場合、どうすれば良いですか？

A ひらがな・カタカナ等で入力し、入学志願票印刷の時に手書きで追記してください。

Q 入学検定料を二重に振り込んでしまったのですが…。

A 入金後の返金はできません。正しい登録番号を知りたいので、一度入試係へご連絡ください。

インターネット出願の手順

出願前の確認事項

- ◆インターネット出願サイトは出願日の9時から出願締切日の17時までです。
- ◆出願前に必ず入学試験要項をよく読んでください。

出願前の事前準備

- ◆パソコン（インターネット接続・PDF閲覧可）※スマホ・タブレット非対応
推奨ブラウザは以下のものになります。

- ・ Microsoft Edge（互換表示非推奨）
- ・ Google Chrome最新バージョン
- ・ Safari最新バージョン

※パソコンをお持ちでない場合、本学のパソコンを使用することもできます。詳細については事前に入試係までお問い合わせください。

- ◆プリンター（A4出力）
- ◆メールアドレス（パソコン用アドレス推奨）
- ◆顔写真データ（4.5：3.5の比、JPGまたはPNG形式、100KB～5MB）

以下の手順を全て行うことにより、出願完了となります。

STEP 1 必要書類の準備

調査書・顔写真など必要書類が揃っているか、確認してください。
※顔写真はデータ（JPG形式またはPNG形式）をご用意ください。

STEP 2 インターネット出願専用サイトへアクセス

本学HPより、専用サイトにアクセスしてください。
本学HP <https://www.kdu.ac.jp/dental/>

STEP 3 出願内容の入力（出願日の9時～出願締切日の17時まで）

- ①画面に表示される手順や、留意事項を必ず確認してください。
- ②画面に従って、出願内容の選択・必要事項の入力を行ってください。
- ③入学検定料のお支払方法を選択してください。



「クレジットカード支払」を選択の場合、使用カード会社の画面が開きますので、その案内に従って手続きを進めてください。なお、取扱手数料はご負担ください。

「コンビニ支払」、「Pay-easy支払」を選択の場合、お支払に関する案内が表示されますので、確認してください。

※選択・入力した内容や、お支払に関する情報（お客様番号等）は、必ず控えておいてください。

STEP 4 出願情報の確認・登録完了（これで出願完了ではありません）

画面にて、選択・入力内容をよく確認し、間違いがなければ「出願登録完了」を選択してください。

登録が完了すると、「インターネット出願番号」が表示されますので、必ず控えておいてください。

（この番号は、「受験番号」ではありませんので、間違えないようご注意ください。）

※入学検定料の「クレジットカード支払」を選択している場合は、この時点でご請求（カード決済）が確定します。

STEP 5 入学検定料のお支払（「クレジットカード支払」選択の場合は不要）

支払い方法をよくご確認の上、入学検定料をお支払ください。

※取扱手数料はご負担ください。

※STEP 3 で「クレジットカード支払」を選択の場合、STEP 4 の「出願登録完了」によりご請求（カード決済）が確定します。

STEP 6 宛名ラベル・入学志願票の印刷

マイページにて、発送の際に必要な宛先ラベルや入学志願票・入学志願票（控え）が表示されますので、A4用紙に印刷してください。

※入学検定料支払が完了していない場合、印刷することはできません。

STEP 7 出願書類の郵送

STEP 6 で印刷した出願書類発送用宛名ラベルを、市販の角型2号封筒（タテ332mm×ヨコ240mm）の表面に貼付し、出願書類（調査書等）を全て封入して、郵送（簡易書留速達）してください。

※本学で書類受領と共に、入学検定料お支払の確認が取れましたら、**出願完了**となります。

※出願書類は各試験区分のページをご確認ください。

STEP 8 受験票の印刷（受験票公開日午前0時～試験当日集合時間まで）

受験票公開日より、マイページから受験票がダウンロードできるようになります。必ず印刷し、試験当日に持参してください。

※受験票は郵送されません。

【注意】・入学検定料のお支払前に出願内容の誤りに気付いた場合、入学検定料を納入せずに、再度STEP 3 出願内容の入力からお手続きをやり直してください。

・出願完了後、出願内容の登録変更は一切できませんので、入力する内容は十分確認してください。

大学入学資格について

大学（短期大学を含む。大学院を除く。）の入学資格は以下のいずれかに該当する方に認められます。
(2024年3月時点)

1. 高等学校又は中等教育学校を卒業した者（法第90条第1項）
2. 特別支援学校の高等部又は高等専門学校3年次を修了した者（法第90条第1項）
3. 外国において、学校教育における12年の課程を修了した者（12年未満の課程の場合は、さらに、指定された準備教育課程（文部科学大臣指定準備教育課程一覧）又は研修施設の課程（文部科学大臣指定研修施設課程一覧）を修了する必要がある。）（施行規則第150条第1号、昭和56年文部省告示第153号第2号）
※「外国において、学校教育における12年の課程を修了した者」とは、「外国の正規の学校教育における12年目の課程を修了した者」という意味です。修了した課程が正規の学校教育であるか、何年目の課程であるかはそれぞれの国の大使館等にお問い合わせください。
4. 外国における、12年の課程修了相当の学力認定試験に合格した18歳以上の者（12年未満の課程の場合は、さらに、指定された準備教育課程（文部科学大臣指定準備教育課程一覧）又は研修施設の課程（文部科学大臣指定研修施設課程一覧）を修了する必要がある。）（昭和56年文部省告示第153号第1号、第2号）
※合格した学力認定試験が12年の課程修了相当の学力認定試験であるかどうかはそれぞれの国の大使館等にお問い合わせください。
5. 外国において、指定された11年以上の課程を修了したとされるものであること等の要件を満たす高等学校に対応する学校の課程（文部科学大臣指定高等学校に対応する外国の学校の課程一覧）を修了した者（昭和56年文部省告示第153号第3号）
6. 我が国において、外国の高等学校相当として指定した外国人学校（我が国において、高等学校相当として指定した外国人学校一覧）を修了した者（12年未満の課程の場合は、さらに、指定された準備教育課程（文部科学大臣指定準備教育課程一覧）を修了する必要がある。）（昭和56年文部省告示第153号第4号、第5号）
7. 高等学校と同等と認定された在外教育施設（文部科学大臣認定等在外教育施設（高等部を設置するもの）一覧）の課程を修了した者（施行規則第150条第2号）
8. 指定された専修学校の高等課程（文部科学大臣指定専修学校高等課程一覧）を修了した者（施行規則第150条第3号）
9. 旧制学校等を修了した者（昭和23年文部省告示第47号第1号～第19の2号）
10. 外国の大学入学資格である国際バカロレア、アビトゥア、バカロレア、GCEAレベルを保有する者（昭和23年文部省告示第47号第20号～第23号）
11. 国際的な評価団体（WASC、CIS、ACSI、NEASC、Cognia）の認定を受けた教育施設（国際的な評価団体認定外国人学校について）の12年の課程を修了した者（昭和23年文部省告示第47号第24号）
※CISの旧名称であるECISの認定を受けた外国人学校の12年の課程を修了したものについても入学資格が認められます。
12. 高等学校卒業程度認定試験（旧大検）に合格した者（施行規則第150条第5号）
（なお、18歳に達していないときは、18歳に達した日の翌日から認定試験合格者となる。）
13. 「飛び入学」した者であって、高等学校卒業程度認定審査に合格した者（施行規則第150条第5の2号）
14. 「飛び入学」した者をその後に入学者とする大学において、大学教育を受ける学力があると認められた者（施行規則第150条第6号）
15. 大学において個別の入学資格審査により認められた18歳以上の者（施行規則第150条第7号）

法：学校教育法

施行規則：学校教育法施行規則

そ の 他

1) 特待生制度

2年生以上の学生を対象に、1年間の学業成績が優秀（成績上位3位まで）で、模範になる生活態度といった選考条件をもとに、次年度の授業料の半額を奨学金として支給する制度です。高校までの成績は関係なく大学入学後の評価で決まります。

2) 奨学金制度

経済的な理由で修学困難な学生に対して、様々な奨学金制度をご用意しています。返還の必要のない「給付」や返還が義務付けられる「貸与」があります。選考基準・金額・利子の有無などは制度によって異なります。その他詳細は、[教育学部（046-822-8805）](mailto:046-822-8805)までお問い合わせください。

(1) 神奈川歯科大学授業料減免制度

歯学部在籍し、経済的理由により授業料の納入が困難であり、かつ、学業が優秀と認められる学生には授業料の3割を減免する制度が2014年度から施行されました。期間は1年ですが再度申請して認定を受けることができれば、継続して学費減免を利用することが可能です。

(2) 日本学生支援機構奨学金

人物・学業が優れ経済的理由のため修学が困難な学生に対し、日本学生支援機構奨学規程、奨学生推薦基準により選考のうえ、日本学生支援機構奨学生として採用されます。

貸与奨学金

▶ 第一種奨学金（無利子貸与）

自宅通学/月額 20,000円～54,000円 自宅外通学/月額 20,000円～64,000円

▶ 第二種奨学金（有利子貸与）

20,000円～120,000円の貸与月額から選択

※本学は高等教育の修学支援新制度（授業料等減免および給付型奨学金）の対象校ではありません。

3) 学納金融資制度

本学入学者及び在学生に対して特別優遇金利によるクレジット会社からの学納金融資制度があります。

(株)オリエントコーポレーションの提携教育ローン「学費サポートプラン」

本学が(株)オリエントコーポレーション（オリコ）と提携し、入学手続き時の納付金などをオリコが手続者に代わって大学に立替払いし、手続者はオリコに毎月分割で支払うというものです。手続きはインターネットにより24時間お申込みが可能です。

「学費サポートプラン」申込サイト



4) 受験時宿泊について

本学周辺のホテルは下記のとおりです。

ホテル名	電話番号	住 所	本学までの 所要時間	最寄駅
メルキュールホテル横須賀	046-821-1111	横須賀市本町3-27	徒歩10分	京浜急行汐入駅前 JR横須賀駅から徒歩7分
ホテルニューヨコスカ	046-820-1111	横須賀市本町1-12	徒歩5分	横須賀中央駅から徒歩5分 汐入駅から徒歩5分
セントラルホテル	046-827-1111	横須賀市若松町2-8	徒歩10分	横須賀中央駅から徒歩1分
ホテル横須賀	046-825-1111	横須賀市米が浜通2-7	徒歩15分	横須賀中央駅から徒歩8分
ホテルハーバー横須賀	046-822-0001	横須賀市汐入町2-7	徒歩10分	京浜急行汐入駅から徒歩1分 JR横須賀駅から徒歩6分
ホテルニューポートヨコスカ	046-828-1111	横須賀市小川町2-13	徒歩1分	横須賀中央駅から徒歩8分

5) 入学後の賃貸物件について

- ・大学周辺のアパート・マンションを扱う不動産業者の紹介
お問い合わせ先：教学部（046-822-8805）
- ・大学敷地内の女子専用マンション形式「マリーンハウス」の紹介
管理会社：KDC株式会社（046-822-9351）

受験番号 ※

質問票

本人	フリガナ	
	氏名	

質問欄（本人記入）

歯科医師を志望する理由	
本学へ出願した理由	1. 2. 3.
将来、どのような歯科医師になりたいですか	

【注意】 ※欄には記入しないでください。
黒のボールペンで記入してください。（消えるペンの使用は不可）

アンケート

このアンケート調査は、資料としてのみ使用するものです。
可否判定には一切関係ありませんので、素直な意見を回答してください。（当てはまる番号に1つだけ○印をつけてください）

問1. 本学を知ったのはいつですか

1. 高校入学前 2. 高校1年 3. 高校2年 4. 高校3年の4月から7月
5. 高校3年の8月から12月 6. 高校3年の1月以降 7. 高校卒業後

問2. 本学を知ったきっかけは何ですか

1. インターネット 2. 受験雑誌 3. 親・兄弟等家族から 4. 先輩・友人等から 5. 高校の先生・高校の進路資料から
6. 予備校の先生・予備校の資料から 7. ダイレクトメール 8. 進学相談会 9. その他（ ）

問3. 本学の受験を決めた時期はいつですか

1. 高校入学前 2. 高校1年 3. 高校2年 4. 高校3年の4月から7月
5. 高校3年の8月から12月 6. 高校3年の1月以降 7. 高校卒業後

問4. 本学の受験を決める上で一番参考としたものは何ですか

1. 本学ホームページ 2. オープンキャンパス 3. 大学案内パンフレット 4. 進学情報サイト
5. 受験雑誌 6. 進学相談会・高校内進路説明会 7. その他（ ）

問5. 本学の受験を決めた一番の理由は何ですか

1. 教育内容が充実している（5 stage制の導入等） 2. 入試難易度 3. 国家試験合格率 4. 立地条件・通学に便利である
5. 建物・施設が整っている 6. クラブ活動が活発 7. 親・兄弟等家族が卒業、在籍している
8. 先輩・友人が卒業、在籍している 9. 高校・予備校の先生からのすすめ

問6. 本学の受験を決める上で一番相談したのは誰ですか

1. 親・兄弟等家族 2. 先輩・友人等 3. 高校の先生 4. 予備校の先生 5. その他（ ）

問7. 本学のオープンキャンパスについて

1. とてもいい印象をうけた 2. あまりいい印象をうけなかった 3. 参加しなかった
4. その他（ ）

問8. 受験会場を横須賀キャンパスのほかに設けて欲しいですか

1. はい（具体的な希望地： ） 2. いいえ

問9. 本学の他に、受験をする大学はどこですか、具体的に大学名を記入してください ※専願の入試区分受験者は記入不要

1. 歯学部（ ） 2. 医学部（ ）
3. 薬学部（ ） 4. その他学部（ ）
5. 他大学出願、受験の予定はない

受験番号	※
------	---

2025年度

神奈川歯科大学 学校推薦型選抜 推薦書

<p>神奈川歯科大学学長殿</p> <p>所在地</p> <p>学校名</p> <p>学校長名 印</p> <p>下記の生徒は、貴学の推薦入学資格を満たす者と認め、第一希望として推薦します。</p>		
フリガナ		生年月日
志願者氏名	(男・女)	西暦 年 月 日生
成績評定	調査書の全体の評定平均値	・ A B C D E
推薦理由		
<p>年 月 日</p> <p>記載責任者氏名 印</p>		

【注意】 ※欄には記入しないでください。

受験番号	※
------	---

卒業生推薦書

下記の通り相違ないことを認め、貴学の良き学風と伝統を将来にわたって維持し、一層の振興を図るという卒業生推薦入学試験の趣旨を理解する者として推薦いたします。

フリガナ		生 年 月 日
志願者氏名	(男・女)	西暦 年 月 日生
試験種別	卒業生推薦入学試験 1期・卒業生推薦入学試験 2期・卒業生推薦入学試験 3期	
推薦理由 ※推薦者が 自筆記入		

神奈川歯科大学 学長殿

【推薦者】 (※推薦者が自筆記入)

現住所

TEL

卒業校 神奈川歯科大学 歯学部 歯学科

卒業年月 年 月

回生

常勤教員所属

氏 名 ④ 旧姓 ()

年 月 日

【注意】 ※欄には記入しないでください。

黒のボールペンで記入してください。(消えるペンの使用は不可)

アクセスマップ



本学への交通機関

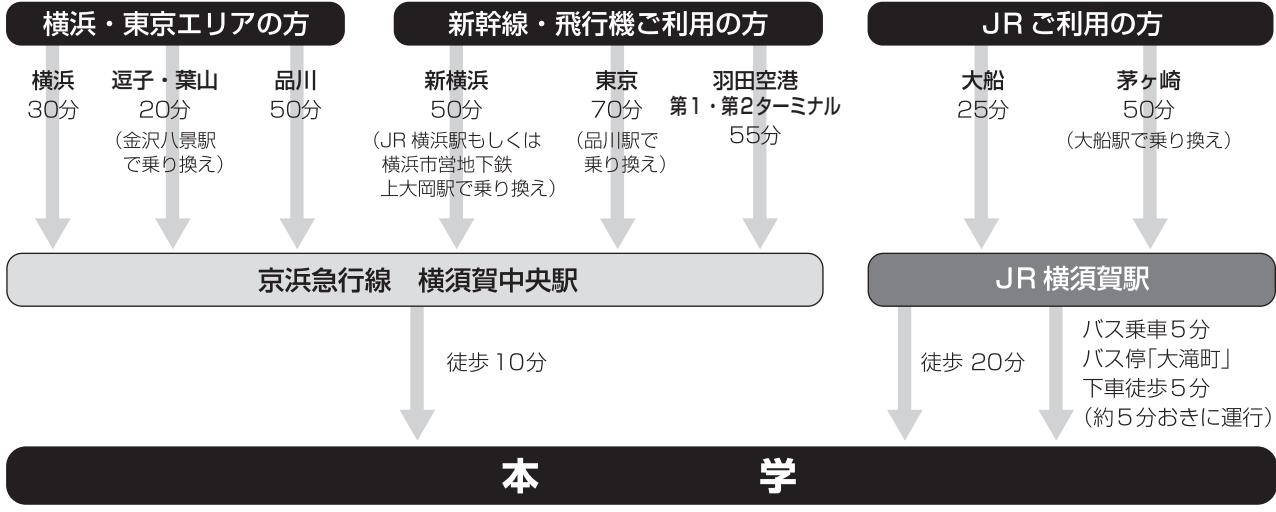

**入試に関する
お問い合わせ先**

神奈川歯科大学 教学部入試係
〒238-8580 神奈川県横須賀市稲岡町82番地
☎046-822-9580
E-mail: nyushi-shigakubu@kdu.ac.jp